昭和八年三月二十日第三種郵便物認可　郵政特准掛號認爲新聞紙類
康德七年四月廿二日　大同報　星期一　第二千八百八十一號　（一）

大同報

本日出版一大張
發行人 衣寶田　編輯人 梁世鐸　印刷人 韓紹衡
發行所 新京東六馬路 大同報社
電話 編輯二-四七二四 營業二-二〇九六
振替口座 新京一七〇
報費 一份五分 一月壹元三角 外埠酌加郵費
廣告價 一行二元

郵政生命保險事務 委託辦理協定 北京郵政當局交涉中

因最近華北方面治安恢復、並新政府成立、滿洲國內之郵政生命保險加入者之移動激增、據本年三月底調查、北京、天津、濟南、青島其他華北方面之該保險加入者、現達於六百餘名、但郵政總局、爲關於此等加入者之保險費繳納、該復活聲請保險金支付請求書之受理等、爲圖其便益、且以契約之維持爲目的、目下與華北政務委員會郵政總局之間、爲關於郵政生命保險業務委託辦理之協定及該細目、締結協定、正在交涉中、但於本年度、定可見諸實施云

滿鮮米粟協定將成立

關於滿鮮米粟物物交換協定、夙由我國政府與朝鮮總督府間進行會談、已建數次、而以此次之松井特產科長之赴京城爲契機、想可爲最後的協定、蓋滿鮮米粟物物交換協定、依交換基本條件之一對一之根本方針、而行數次之協議、即滿洲粟之對鮮供給爲七萬噸、對此則由朝鮮米五十一萬五千石、於七月以前順次交換、至於米粟物物交換制之一對一之條件、因朝鮮側尚有幾分之難點、故不免多少有所訂正、然則我方持以於粟之外、尙附加大豆約三萬噸而爲條件之方針、故按四圍之情勢、共協定、近可成立、共次則爲保有量問題、然滿洲粟、較豫想尙多、即糧穀會社之手、現存約有十四萬噸之鉅、對協定量則充分有餘而朝鮮米亦能確保協定量、以是由共協定之成立、則滿鮮食糧問題、想可告一段緩和、

又開松井特產科長、於廿三日左右携成案歸任云

新兵實施訓練 決定不與舊兵混合

舉世注目、全國待望的國兵法、業已正式頒佈、現正在積極準備壯丁檢查的時期、決定明年六月一日起始入營訓練、而治安部當局、爲促進新兵素質的向上、使民衆對國家的觀念有深切的認識、打破以前好人不當兵的陋見、所以除本格的訓練以外、對於精神以及素質上、亦加以提高、又對新兵入營以後不與舊有軍隊、混合一體、決定分而教導、同時對現在的將校、也要加以訓練藉以促進軍譽的向上達到徵兵的理想目的云

上市打開策 對日特產組合 與各當局協議

經濟部當局、前次分別大連、安東、營口、北鮮等地區、命結成對日特產輸出組合、唯自年初以來、因上市不振、除大連、對其他三組合之分配數量、殊屬寥寥、且動輒有經費不足之虞、是以各組合代表、具呈實情、並關於今後之對策、爲與政府當局作種種協議、是以廿日正午於國務院會議室邀集經濟部、產業部及企畫處等各關係官出席、開陳交換意見、及三時散會、

華僑利益或被威脅 國府關心荷印問題

宣傳部發表談話

【南京廿一日電】國民政府宣傳部發言人、以歐洲戰爭若波及南太平洋方面、則與華僑問題有關、不得無關心、故二十日午後發表談話如左、歐洲戰爭波及北歐以來、荷蘭亦有捲入戰火形勢、而在荷領印度方面華僑從事商業者爲數不少、只爪哇島一處之僑商、勞働者已不下百萬、因此國民政府、因該方面之不穩化、對于威脅華僑之利益、不得不重大關心云云、

第四次中政會 決議各事項

【南京廿一日電】中央政治委員會第四次會議、自二十日午前十時、會經汪主席以下委員二十名出席而開會、當先由汪主席報告視察華南武漢情形、然後決議左列各事項、

一、撤廢修正教育部組織法安陵園委員會、陵園管理事務於南京市政府辦理之案

一、陸海空軍軍官俸給標準案

一、國民政府主席及委員之官俸特別辦公費案

一、五院長、副院長官俸案

一、改省政府主席官等爲特任案、

徵稅即停止 財部未承認之 華北亦將遵行

【南京廿一日電】國民政府會於九日對各省市政府發出各省市縣徵收之輸出貨物檢査費、特殊營業稅等、未受財政部、承認之各種徵稅、應即時停止之訓令、對華北政務委員會亦發出同此之訓令、及報告實施經過之指令等、此乃廿日宣傳部所發表者云

中央大學復興 籌備委員會 正副委員長決定

【南京廿一日電】國立中央大學復興籌備委員會之委員長已決定爲教育部長趙正平氏、副委員長由同次長樊仲雲、戴英夫兩氏兼任云、

中條山脈敵軍將自滅 日軍又佔領兩司令部據點

【黃河北岸〇〇前線廿一日電】疾風迅雷席卷黃河北岸敵要衝平陸及茅津渡之日本精鋭部隊、繼續爲覆滅敵根據地、將兵力轉用於〇〇、重松部隊、十九日午後七時三十分突入趙泰山率領之第卅八軍司令部據點瀧底村、（茅津東北方十二啓羅）與此相前後、竹田部隊同日午後八時占領李興中指揮之第九十六軍司令部及第一百七十七師團本部（師長陳碩儒）蟠居地東延村（茅津東方六啓羅）一氣徹底覆滅敵之兩軍司令部粉碎敵之重要據點、並遙作壁勢、制壓〇〇於此黃河沿岸重要補給路已被遮斷之中條山脈之殘敵自當踏入自滅之途、再於竹田部隊占領東延村之際敵一連約三百人尸遺竹田部隊猛攻、而殲滅矣云、

炸毀隴海路

【黃河北岸廿一日電】陷敵據點平陸於黃河河畔飄揚颯爽日章旗之日本荒木部隊〇〇砲十九日正午遙隔黃河向平陸對岸要衝河南省陝縣縣城西方隴海鐵路、投〇〇彈之雨、爆碎適在進行中之敵軍用列車、顚覆軍用貨車三輛、並將隴海鐵路完全遮斷、使敵膽寒云

擊破企圖侵入 豫東有力部隊

【北京廿一日電】日軍綾部橋本兩快足部隊、因偵知敵之豫東侵入地區之策源地周家口附近之新黃河對岸之有力部隊、欲以新政府成立爲機開始蠢動乃謀先發制人以挫其企圖因自十六日以來、秘密行動先集中於太康、拓城然後利用明月急襲太康北方之敵、而潰滅之、十八日更集中於陳州襲擊據守李庄、青廟之堅陣之敵激戰之後、至十九日黎明、乃擊退之、此役所收戰果極大、敵屍計八百四十九、日軍損害僅戰死下士官兵五、負傷將校以下四十二云、

潼關極動搖

【開封廿一日電】於山西南部我軍行動開始、同時已於荒鷲猛爆下、而戰戰兢兢之敵軍、又被我軍猛烈之砲火、現出極度動搖之狀態、且於新中央政府成立同時、避難於敵地之山西、河北、河南方面之數十萬民衆、由潼關方面陸續向我軍占領地區移動中、目下鄭州因避難民而呈大混亂狀態、敵之第十二軍長衛立煌赴鄭州嚴命防止民心之動搖、一方由河北、山西、河南之避難民中自十七歲至四十五歲者之男子、強制徵募使服軍役、晝間因恐懼我軍空襲之要人、不能執行職務只於晚間執行職務云、

荷印及菲島移民問題 堀內駐美大使會見哈爾長官

【華盛頓廿一日電】日本堀內駐美大使二十日正午赴國務省訪問哈爾長官會談約亘三十分鐘、據確聞、堀內大使於此會談中於荷領東印度問題之外兼言及菲島日本人之移民問題、交換各種意見云、

德意蘇三國成立協定 劃分東南歐勢力範圍

【阿姆斯特丹廿一日電】二十日提古拉夫報紙之報道云、前者赴莫斯科之斯庫瓦魯鳩駐德蘇聯大使、在莫斯科滯在三星期後、携帶爲解決巴爾幹問題之莫洛托夫外務人民委員之覺書、二十日返柏林歸任、又關於上述問題之觀測敍述如左、當此斯庫瓦魯鳩大使二十日返柏林歸任之際、謂帶來關於解決巴爾幹問題莫洛托夫外務人民委員之與李賓托洛夫外相之覺書、德意蘇三國爲排除在東南歐之英法勢力起見、有充分締結協定之可能性、右協定分割東南歐爲

一、承認羅馬尼亞、保加利亞、匈牙利爲德國之勢力範圍

一、以希臘南斯拉夫爲意大利之勢力範圍

一、以土耳其爲蘇聯之勢力範圍

等三項爲主體乎、而在柏林德意蘇三國之具體的協定成立爲期已近之樂觀論非常優勢云云

視察新港建設 大野岸兩次官赴塘沽

【北京廿一日電】在張家口與蒙古政府側協議終了之大野大藏、岸商工兩次官以下一行、於廿日午後五時卅分、由張家口飛行場出發、經空路赴北京、六時十分、抵西郊飛行場、立即赴宿舍、兩次官等一行、預定與鹽澤華北連絡部次長於廿一日午前七時五十分一同由北京驛出發前往塘沽、視察新港建設狀況及其他、然後赴天津並夜宿於該地、廿二日視察天津、由陸路赴南京、在南京視察之後、廿四日赴青島、廿五日由該同地出發經空路歸京、

綠化標語

愛森林愛森林是滿洲好國民

排除第三國在中國 搾取權益方針不受 日現地當局之見解

【北京廿一日電】關於天津問題之日英交涉、由日本外務省與英國大使館當局、繼續折衝結果、預料大體得以解決、因東京會談、關於租界內現銀及法幣流通問題之解決、發生波折以來、待現在滯澁中之堀內東亞局長歸京、成立協定、此問題方能告一段落、對該問題現地當局披露其見解如左、英國方面旣受諾正當之要求、對天津租界問題之解決、雖無何異議、然日方排除在華第三國之搾取權益之方針、依然無何變更是以將來努力掃除此等問題爲當然之事實、再關於租界隔絕乃爲作戰行動之一種當然有自由行使之權限與今次之協定不同、至於解除或再隔絕等須基於軍之見解取自由行動云

吉田厚相飛寧

【上海廿一日電】慰問中支方面皇軍之吉田厚相、於廿日午前十一時廿五分由雁之巢飛行場出發、途中因氣流惡化、致較豫定遲延約一小時、午後三時四十五分、抵上海大場鎮飛行場、少憩之後、往訪藤田上海方面軍最高指揮官、致述慰問之辭、繼更往訪及川支那方面艦隊司令長官、五時半始歸還宿舍亞斯達旅館、廿一日由空路赴南京、防多田最高指揮官、興亞院華北連絡部、華北政務委員會、預定慰問在北京各病院之後、經張家口、包頭、天津、塘沽、廿九日由大連就歸京之途、

松野鐵相抵燕

【北京廿一日電】在慰問北支皇軍途上之松野鐵相於廿一日午後抵北京、歷

畑三江省次長 赴任途次來京

新任畑三江省次長赴任途次、二十日午後十時乘『光』號車到新京當即下榻於軍人會館、該氏逗留新京約三日、廿一日參拜忠靈塔後、訪問軍方面、更豫定廿二日訪問國務院云

（照片＝畑三江省次長）

駐日德武官 經由我國歸國

【釜山廿一日電】對以挪威爲舞台英德兩軍展開之爭奪戰、因與本國政府爲重要之商談而歸國之德國大使館附武官奧爾夫敢克空軍中佐、於二十一日早朝乘關釜連絡船由釜山上陸、旋乘同七時五十分望號列車經由滿洲歸朝柏林對記者團『目下在挪威展開之戰況如何』之質點而未答云

鮎川滿業總裁 廿七日東上

歐洲視察旅行歸朝後、滯在新京大和旅館中之鮎川滿業總裁、與梅津軍司令官及星野總務長官會談後、預定二十一日赴日、茲因事變更爲二十七日午前九時半搭乘鳩號列車離京、二十八日由大連搭日滿連絡船赴日云

考慮蒙疆特異性 兩次官在張談話

【張家口廿一日電】廿日抵張垣之大野大藏及岸商工兩次官等、在遠來莊與記者團會見、述談如左、

△大野次官、關於蒙疆開發資金之籌辦、及外幣獲得之協力等、會聽到蒙疆政府之要望、但是我並沒携有結論前來、是以未能有確切之答覆、但擬想對於蒙疆地區之政治特異性、以及經濟建設之方向、要特行考慮、日本可能者均擬擧辦、到任何處、對於物與金之問題、都提出很多、日本對於本身之不便、決行忍耐、考慮東亞經濟圈全體之發展及友好關係、關於此點、務期現地之人、有充分之了解、

△岸次官、像大野先生所說以有限度之金及物資使大陸得有最大之效果是以關於局部之遺憾、發生摩擦者、乃是暫時不得已之情事、如日蒙直接線之設定、開發資材之優先分配等蒙疆側之要望、擬在大局的運營合理之程度、加以愼重考慮、

英法混成部隊 在挪威登岸

【倫敦廿一日電】英國官邊、關於二十日午前英法聯合軍、於挪威登岸、言明如左、挪威遠征軍英法混成部隊、一兵未損、安抵挪威、據此亦可證明聯合國海軍、已將海上輸送路、完全置於自己之管理之下矣云、

對荷印問題 英下院質問戰

【倫敦廿一日電】關於荷印問題、有田外相之聲明喚起英國朝野之極大反響、於十八日之下院、關於此問題、展開活潑質問戰、其質答之大要如左、

亞朗、古拉哈姆議員（保守黨）

倘戰禍波及荷蘭、政府有將荷印領海和平維持委諸日本之意思乎、

巴特拉次官

據政府所知之點、日本政府、關於荷印領海之和平維持、並不僅日本負責任之何等要求、關於本問題、英國政府、與日本政府有同樣之見解、

羅巴、摩爾幹議員（保守黨）

倘將來戰禍波及東洋、關於英美兩國政府對荷印政策、政府有互相協議後採取同一政策之意見乎、

巴特拉次官

英國政府關於在東洋之共通利害問題、常通達美國政府、然而關於荷印之美國將來政策、美國應自身以責任決定、

國營 新京賽馬
四月二十七日 二十八日 二十九日 五月二日 四日 五日 六日
新京國立賽馬場 電三-五〇七 五七九八

焚照聲明作廢
啓者敝人吳承業所有係第六區福榆村六間屯處巳字一〇四號中地三十六畝一分巳字一〇五號中地七十八畝又吳承緒領名巳字一五四號下地四畝巳字一〇九七號次下地八畝五分乾字二〇二號次下地十五畝並有寄存黃萬義領名巳字一〇九九號中地十六畝八分計照六張於大同元年八月間被匪焚燒除向縣署請補發新照外特此聲明作廢
西安縣 吳承業啓

遷移聲明
敝藥房在于家園子製銷破積丸、婦女經血不調、久不受孕、素慣半產等症、曾蒙官准立案獨售、今因銷路暢旺、外埠購者便利、遷移城內、函購即寄、廣招代理、特此聲明
南滿線熊岳城內忠信藥房于化民啓

新京市合資會社復興公司聘請律師孫蘭亭爲常年法律顧問聲明
啓者敝公司內外事務繁重勢有應用法律保護之必要特聘請孫蘭亭大律師爲常年法律顧問並代辦訴訟事件如有侵害權利名譽時該顧問必須依法保障特此登報聲明
合資會社復興公司

緊要聲明廣告
啓者本號因近年營業不振故奉吉林世一堂總號訓示將本號全部營業收攏遷移新京世一堂合併一處將藥材舖外欠賬目幾項兒與天一堂由此世一厚名號根本解銷惟天一堂日後營業勿論盈虧及其他一切事故與收權之世一厚永無關係恐未週知特此聲明
綏化縣世一厚緊要啓事

遺失圖章及票聲明
啓者敝號於四月十三日曾派人員前往福泰昌謙和祥領煙回櫃路過草市街因一時不愼將領煙票及圖章（刻有迎恩街公字六號義發棧興記及吉林義發福鴨蛋圓戳各一枚）共六件遺失嗣後上述物件無論落於何人之手概作無效特此聲明作廢
吉林市臨江街四號
聲明人 義發福 義發棧 謹啓

失照聲明
遺失韓秀峯名義民國八年五月三十日發給淸字第一〇五八五一號地照一張面積七垧五畝坐落永吉縣一拉溪屯四至東至河心西至界石東至義地北至河溝荒格茲特聲明

失照聲明
遺失韓鍾印名義民國八年五月卅日發給淸字第一〇五八四號地照一張面積一垧九畝坐落永吉縣一拉溪屯四至東至姜姓西至界石南至官□北至界石茲特聲明作廢

失照聲明
遺失韓秀峰名義民國八年五月三十日發給淸字第一〇五八四九號地照一張面積四垧五畝坐落永吉縣一拉溪屯四至東至韓姜姓西至界石南至裴姓北至河心茲特聲明作廢

馬張氏緊要聲明
長春縣大屯商工公會會長溫荆山、與張主事職員李紹清等合謀、以假混眞、配給布綠、舞弊、營私分肥、種種不法妄爲、經由該會收發員馬奎三告發縣署、縣長因案情重大、若不澈底詳查嚴懲、何以儆奸貪、特協和會聯報後按照告發人所擧各節調查均屬事實、除張主事逃脫外、當將溫會長溫荆山逍遙法外、人馬奎三、并被告人李紹淸拘押、刻正究辦之中、突於四月十四日上午十一點餘時、該會高某到氏家聲稱奉溫會長、命令來取馬奎三名戳、爲領値宿費并加班費等語、氏未思索將氏夫馬奎三名戳交高某去後、氏反復思維、溫會長乘馬奎三在押、騙去名戳、未悉是何居心、此中難免不無詭詐情事、迨至當日午後七時許、氏親到該會取戳、伊稱略候片刻、氏等候二小時之久、始由外邊取回、氏遂追詢應領之値宿費等據稱緩發云、氏更爲疑慮、即於十六日來縣署警務科報告項事情、氏恐發生意外、溫會長竟膽敢欺騙婦女、藉詞騙戳、其用意不良、已概矣、溫會長無論作何手續未經馬奎三經手所盖之名戳、一概不負責任、用特登報鄭重聲明

失照聲明
遺失馬自寬名義民國二十年五月八日發給淸字一五九四號熟地照一張面積二垧坐落蛟河縣巴虎村南荒地四至東段姓西李姓南朱姓北朱姓茲特聲明作廢
蛟河縣啓

募集乘合自轉車運轉手
一、資格 高等小學校卒業程度以上或有同等學力者滿二十一歲以上之男子
二、提出書類 像片二張自筆履歷書二份 市立病院或滿鐵醫院身體檢查證各一份
三、截止日期 四月廿七日午前九時
右志願者携帶上記各手續書類到本社教習係接洽
康德七年四月廿一日
新京交通株式會社

鄭重聲明 魚鰾補腎丸 靈藥（鳴謝 獲得購服者函報證數十份）
安東省大孤山廣濟藥房漢醫葛樹潤發明魚鰾補腎丸靈藥一種專治多年陽物不舉房事早洩快感缺乏購服一料即能返老還童並治夢遺滑精腎虧腦弱胸悶氣短食慾不振等症靈藥成分純揀漢藥中之珍貴地道藥品配合製劑定價一料國幣拾七圓也服一個月詳細說明書附郵票二分函索即給空函不覆
大孤山廣濟藥房

失照聲明
敝人坐落梨樹縣儉富村玻林子屯執照二張號碼二六七、二六四面積地二三畝於本月一四日赴梨樹縣稅契中途不愼遺失除呈請儉富村補發新照外特此登報聲明作廢
王殿起 王殿武啓

新懋行機械鐵工廠
間島省龍井街（電話二六三）
營業種目 本廠承做、火磨油坊、礦山、精米所、各種機械、建築鉄品、酸素鎔接及一般機械修理

水性塗料 卡塞銀（カセイン） 阿造兒（アゾール）
急告!!!
房屋涮新的時節已然到了！可是利用什麼塗料好呢？
只有老牌兒卡塞銀（カセイン）阿造兒（アゾール）是唯一之良品不掉色、不變色、大家要曉得市中水性塗料雖然很多但是塗上牆壁是不堅固的結果要把我們穿的衣裳要染髒了所以希望大家快利用卡塞銀（カセイン）阿造兒（アゾール）罷
用途 內壁、應接室、書齋、病院、教會、寺院等
品目 三十公斤木箱、其他五封度袋入、各種顏色俱全
販賣店 各埠有名油漆舖五金行均有代售（樣本各代售處有）
新發賣 幹嗎（ガンマー）半油性塗料 二十五瓩罐 五瓩罐 均有
料
滿洲總批發處 滿洲關西ペイント株式會社製品 株式會社 丸山洋行 塗料批發部
新近於本外行卡塞銀、阿造兒類似品稱卡塞銀、阿造兒等諸君乞注意

婦女幸福湯 ①
小兒育應散 ②
①功能 調經止帶 活血逐瘀 保持婦女健康
②小兒感冒瘟疫驚風 喘息咳嗽均奏特效
總發行 安東市 凌閣大藥房
各大藥房均有代售

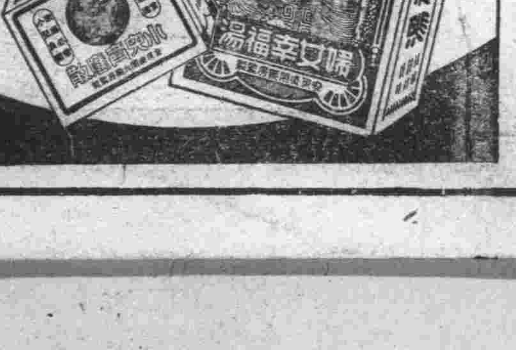

爲强化勞工統制大策 決提高產業戰士待遇

鑑於舊政權時代的勞工、以血汗換來的金錢、多數爲一般工頭從中搾取吞蝕、勞工處於被等權威之下、雖有苦而亦不敢明言、如此數千百年的相沿、勞工們只有輾轉在黑暗的地獄中、終無擺脫的日子、我國建立以後、爲謀一般國民生活的向上、力求各產業戰線鬥士待遇的平等化乃於數年間、對於一般擔任產業建設的勞工們的待遇、悉予以提高了同時又實施了勞工統制之大策、由勞工唯一保護的勞工協會、制定各種勞工薪資、並一掃以往勞工的困苦、是以我國百萬的勞工戰士、莫不皆大歡喜以手加額、茲者民生部與勞工當局、於此我國五年產業建設猛進之途中對於一般勞働者、更求統制的强化、生活的安定、俾資携手一致、發揮各自之職能、向興亞建設產業開發的大陸、勇往邁進起見、勞工當局將預定再計畫合理化之勞工工資與待遇、現當局正在考核一切情形、計畫籌謀中、故而頗值期待云、

新京市把頭懇談會

民生部勞務司與勞工協會新京支部、爲明瞭一般勞工內容之待遇狀況、而決定予以改善提高、並期使令一般勞働者徹底勞工統制的趣旨起見、乃共同主辦於協和會首都本部、後援之下、於昨日(廿一日)午前十時假首都本部會議室招開新京市把頭懇談會、當時出席參加者有民生部、市公署、協和會首都本部、勞工協會新京支部、四道街警署土建協會、土建外協會、煉瓦製造者、國際運輸、煉瓦積工、土木工、一般勞働者把頭約百餘名、聚集一堂、開始歡洽之懇談、當由勞協支部主事先說明勞工統制之趣旨後、繼爲各關係者相互間開始本格勞工狀況內容之懇談、約亘三小時間、把頭本格問題的懇談方始告終、迄至同日午后二時許圓滿散會云、

滿洲建築會成立

爲結成全滿建築設計技術者爲一體以謀互相向上進步計、在京有志者夙在進行籌備創設滿洲建築大會、頃已得全滿建築設計技術者之全面的支持、於十九日午後六時、假座中央飯店、蒐集新京、奉天、哈爾濱等處三十餘名、舉行發會式、當時審議會則其他、並推薦役員、事務所暫設於東拓大樓土浦建築事務所內、目前問題、爲建築士法之制定、此法在世界文各明國、雖已施行、但在日本及滿洲國、尚未施行、刻向政府當局請願中、努力建築士素質向上、與信用確立、暫時業務之研究、當然以與關於建築之技術家、美術家工藝家、材料業者等之聯絡爲緊密、以資滿洲建築界之健全發達云、

回敎協會開聖事大會

滿洲回敎協會、以四月二十一日(舊曆三月十四日)爲讀罕默德始祖第一千三百四十九年週年辭世紀念日、爲恭仰聖績、特行舉辦聖事大會、同時並舉行滿日將士、及東亞和平之祈願大會、由該會于敎長及敎徒約千餘名參加舉行、於事前並通知各地分會、亦均照此例舉辦聖會、以期全國百萬回敎徒、於紀念聖祖之餘、而向東亞新秩序建設邁進云

新京回敎協會改稱爲支部

滿洲回敎協會新京分會因前任正副會長、任期已滿、定於本月二十一日午前十一時、在清眞寺院內舉行新任就任典禮、同時因奉到總會訓令、將分會改稱爲支部、分會長改爲支部長、是以新京支部成立典禮、亦一併於四月廿一日、合併舉行云

軍人後援會
▲在各地設詢問處

我國國兵法業經實施、於是在『好人不當兵』之認識下、漸次普及於民衆層至於軍人援護法、不久亦可公佈、而與此呼應之滿洲軍人後援會、其對於軍人援護事業、亦趨於積極化、是以目下對新具體案正在研究中、首先於五月中、在支部所在各地、開設相談所(詢問處)、俾盡力輔導除隊兵之職業、與扶助其家族之生活云、

科學博物館六月一日開幕

自去年國立博物館創立以來、將位於新京長春大街倉庫急於改造之科學博物館、將自六月一日起開館主要陳列△電氣原理之通俗化△關於滿洲之礦物化石地層之關係、礦屬資源之普及△關於滿、地理之資料△關於滿洲之物動特別是哺乳類、鳥類等之珍標本等、又分室亦同時開設、爲了科學專門家們而公開特殊之科學的資料、然入場料一人一角、軍人、學生團體則有減費之優待云、

中銀國婦分會結成

中央銀行國防婦人會結成發會式、於廿日午後三時、在中銀四樓講堂、由張司法大臣夫人國婦副會長及關係者多數參列之下、盛大舉行云、(照片=爲結成之中銀國婦分會員)

大地皆春

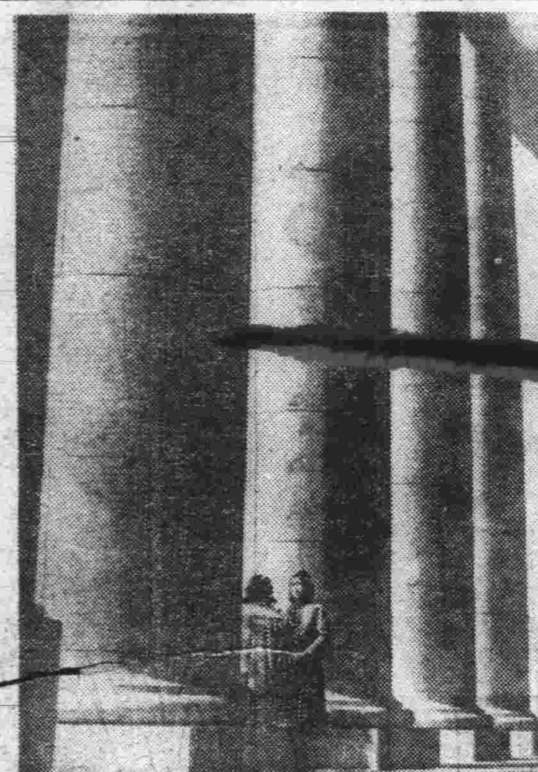

是太陽將下地平線的時候、晚風拂面、國都全市被春之黃昏籠罩着、嬌羞的少女在壯麗的大理石上畫一美的曲線、她彷彿被這偉大的建築所感懷、不、也許是被這春天的晚風陶醉了!

國展 奉天開會期變更 八月十五日起在實踐女校

本年度第三次之國展原豫定七月一日截止搬入、自八月一日至八日於新京敷島高女開會、自四日至九月一日於奉天之故宮靈堂、(靈堂)開會、唯奉天之故宮靈堂、建築老朽、且有漏雨之虞故奉天主辦當局奉天省公署民生廳社會科具呈民生部文化科希望變更地址、文化科方面亦斟酌此意向欲遴選便利參觀、明朗舒暢之新地址、乃與奉天市內各敎育機關、進行交涉、惟若在八月中旬以後開會初中等學均已開校或在準備開校於會場殊爲不便、祇有提早會期奉天會期若早與新京之開會期若不變更、則難期圓滿、致與國展準備協議所決定之豫定案、相差懸殊結局不得已、文化科對於新京之開會豫定仍然照舊僅奉天變更、目下進行交涉協議中、最近將再開會研究、唯奉天方面之意見、希自八月十五日至廿一日於奉天實踐女學校開會云

無名氏獻金
海軍武官府極感激

向無敵海軍表示槍後熱誠而行獻金者、最近大連又有二件、於二十日寄至新京海軍武官府共事實如下、大連大廣場警察署託關東軍兵事、大連支部、有無名氏、獻金五千元、又當舖組合獻金二百元海軍府極爲感激云、

徹底普及愛路思想 利用娘娘廟會宣傳
新京鐵警隊將在大屯實施

新京近郊三大屯娘娘廟爲南滿香火最盛之佛地、每年舊曆四月十八日爲廟會期協和會爲宣傳協和精神、王道政治、屆期均舉行各種行事、本年度之廟會期、又將屆期、長春縣商工公會、協和會大屯分會、特爲籌備廟會期中之種種行事、於十九日下午二時、假大屯民衆敎育館招待協合會、滿赤、觀光局、大屯車站、鐵道警護隊及各行政機關關係者、舉開協議會、關於各種行事已經決定、會誌本報、新京鐵道警護隊、爲使一般人體得鐵道恩惠、徹底普及愛路思想、利用大屯廟會、自五月二十二日至二十六日亘五日間、在大屯阜豐山下由鐵道警護隊愛路班、愛路青年團愛路義勇隊、大屯愛護團編成宣撫班、蓄音機宣傳愛路宣傳標語、愛路宣傳畫片、幸運奈抽籤愛路電影會、免費理髮、愛路演劇、免費休息所、愛路施藥等、在去年度前往拜廟者約達二十萬人、每日約四萬人、對此新京車站、特預定每日由屯站開行至娘娘廟列車三十次云、

新京市民籃球大會 昨在兒玉公園續開

新京市民籃球大會第一日之廿日、自午後三時、在兒玉公園特設籃球場舉行、是日天氣清朗、風和日麗、在絕好條件下、男子一回戰告終、第二日之廿一日繼續男子一回、二回、準決勝、女子準決勝自午前九時仍在該場舉行

▲第一日男子一回戰成績

留學生 23 (13-6、10-4) 10 經濟部

豫備治安部 37 (18-0、19-6) 9 產業部

新俱 19 (10-9、6-8) 17 總務廳

萍隊 51 (19-0、32-8) 8 大陸科學

【照片=即比賽時情形】

生物學會開總會

滿洲生物學會臨時總會於二十一日午前十時、在大興大樓四階講堂開會、會長遠藤隆次博士以下會員五十餘名出席、於會務報告之後、十一時公開發表會上之研究、與聽衆深甚之感銘云

東亞放送協會將在東京開會

爲謀新東亞放送事業緊密連絡、於去年春、會邀滿日華放送當事者、集於一堂、於新京舉行發會式之東亞放送協議會、其本年度會議定於本月三十日起以三日間、於東京開第二次會議、屆時參加斯會者、爲日本放送協會台灣朝鮮兩放送協會、中國新政府所屬之各放送當事者至於我國方面、則爲滿洲電電放送部、瀨古放送部長、等三氏、定於二十五日、由京啓程渡日云、

童養媳受虐待? 娘家爹告狀要解除婚約

住在鐵道北的于和、今年四十多歲、膝下生有一女、名喚大丫、年將十一、很是珍愛、因爲家境近來日漸寒微故而乃於日前以百元代價、給王桂修作童養媳、但事先約定、大丫到王家後、不許以僕婢看待、必得將她送往學堂讀書、予以子女相等之待遇、斯時業已得到王某之諾允、但大丫送到王家後、王某竟不履行于家之約、並强逼十一歲之幼女操作重活、于和聞知頗爲忿怒、日前擬狀遞交區法院調停所請求解除双方婚約、然王家極力否認、決令于和履行婚約云

電影座談會

滿洲帝國敎育會主辦之電影座談會、於廿日午後六時、在中銀俱樂部、由滿映牧野滿男氏映畫專門家弘報處、協和會、民生部、關係者出席之下、對滿洲國映畫國策、學生與映畫等實行協議(照片=爲座談會場)

富田興銀總裁廿一日赴奉

富田興銀總裁、爲出席於四平街及奉天將開之協和會市聯合協議會、並參加關於廿二日在奉天舉行之日滿實業協會滿洲支部强化之集會、於廿一日搭光號列車赴奉天云、

寬城子火警
一商號一住戶被災

廿一日午前二時新京寬城子頭道街二三號鶴屋洗濯舍(經營者金汝根氏)乾燥場忽然起火、燒却房屋一部、火至二時卅五分始熄、損失約七千五百圓原因係因乾燥場過熱由衣服着火而發火災也、

又同日下午三時三十分許寬城子三輔街、住戶鮮人金某所屬積之草堆突然發火、經町消防分駐所聞訊趕到施救、延燒二十分許熄滅、損失約四五十元起火原因據云係紙烟頭餘火所致云、

市街清掃週間
實施事項決定 五月二日起

大地隨着自然界的轉變又屆陽春、正是百物繁榮雜菌生殖的時候、而近來街道上、拋棄汚物、非常零亂、不但有防觀瞻而有碍衞生、所以市公署防疫科、爲促進市民的健康、喚起對衞生的注意、每年春秋兩季、舉行市街清掃週間、本年春季清掃週間、經關係機關協議的結果、決定自五月二日起至七日止、原例施行云、

春季市街清掃週間、決定下月二日起施行、對清掃的範圍及實施事項、誌之如左、

一、清掃範圍

(1)於新京市街地域內居住者及同地域內土地或房屋及其他工作物之所有占有使用或管理者須將其居住所有、占有使用或管理之土地房屋其他工作物及其前面之汚物清掃蒐集之、

(2)前面道路應清掃之範圍

A、有步道車道區別之道、此爲步道及側道、

B、無步道車道區別之道路須以道路之中央爲境

一、實施事項

1、於週間中每日朝夕二次、將前面道路清掃之、

2、將清掃蒐集之塵芥馬糞殘土殘灰等勿使散亂裝入塵芥箱、

3、勿將商品陳列於通路上、

4、道路上切勿放置屋台店木材鐵屑自轉車空箱土石等物、

5、將道路放置之物件撤去之、

6、未設置塵芥箱者設置之無設蓋者破損者修理之、

7、便所無門者汲其口破壞者蓋不嚴密者而修理之、

8、未完全設備下水溝者常行掃除之、

9、於房屋之周圍釘附難看之廣告物須撤去之、

10、汚染或破損難看之看板補修或撤之、

11、前面道路之側溝必須清掃之、

日本史紀要 (廿二)

二十二 江戶時代與國民經濟的發展

—三—

前邊說過了、江戶時代是商人文化興起的時代、不過因爲終究是武家政治的關係、所以最初江戶時代的文化、還是以武家爲中心的文化、我們現在先來看看這日本歷史最後的武家文化、新興的商人文化、移到下節來講、

江戶時代的文化、首先是京都大阪的文化、很快的移到江戶、其次由於諸候來江戶『參覲』的關係文化被揚到各候的城鎭、

最先傳播開去的是『能樂』、能樂原來在慶長(豐臣秀吉當權時、西曆十六世紀)年年間、叫作『猿樂』、爲一般平民的娛樂、江戶府每逢舉行儀式的時候、要辦『能樂』幕府的人們和諸侯都正裝的臨席觀賞、漸漸諸侯的邸門中也設造了能樂的舞台、武士之間也拿牠作爲日常的娛樂、

信仰神佛的精神、也流傳到江戶和各諸侯所在的城鎭、全國的人民參拜伊勢神宮的風氣普及起來、佛敎亦極興盛、許多僧侶參與幕府的政治和外交、佛敎僧侶之間、保存着中國漢學宋學的敎養、德川幕府在天下泰平後、命令僧侶敎授武士們學問、五代將軍德川綱吉、建造聖像於湯島、使林大學頭講釋朱子學、諸侯們也在地方設立『藩校』、奬勵藩下的人們攻求漢學、結果在從來的草莽英雄出身的諸侯們之中、也出現了優秀的大學者、如德川光圀池田光政等人、

漢學和儒學興起之後、日本國內分出了好多的學派、朱子學派和陽明學派對立、朱子學之中又分爲『京學』『土佐學』和『水戶學』、此外還有提唱日本主義的儒敎的學者和把日本神道與儒敎結爲一體的人、其中最值得注目的一派爲『水戶學』、水戶藩主德川光圀招聘日本的名學者淺見絅齋等人、標榜良知良行的精神和尊皇攘夷的思想、編纂『大日本史』指摘當世尊皇學派的泯滅、有人說水戶學派的遺種精神、給後來明治維新鋪了一個基礎、

研究經濟、財政學問的學者也出現了、還有了天學者、植物學、醫學等最初的學者、

儒學隆興的結果、漢詩漢文也隆盛起來、產生了無數有名的學者、如賴山陽什麼的、其餘像本居宣長等人對於『萬葉集』『古事集』的國文和國史、有很深的研究、

其次我們來看看和海外的關係、寬永年代施行鎖國政策以後、和各國的交往幾乎全斷絕了、但荷蘭每年還被允許送二艘船來長崎貿易、從這個荷蘭人把西洋文明傳入了長崎、大阪京都、江戶、八代將軍時代、下命允許輸入西洋書籍、使學者赴長崎學習荷蘭語自那以後遂有前野良澤等醫者、譯紹了解剖的書籍、翻譯了辭典、一方面使日本國內西洋學問發達另一方面使醫術發達起來、跟着、天文學、曆史學動植物學、物理化學等等自然科學都日漸發達、伊藤敬忠這人製作出使西洋人都驚訝的精確的測量、本多利明寺人繼續着使航海術精進、并往北海道、樺太一帶探險、幕府中設置了翻議局、地方諸侯的治下也採用了西洋學者爲顧問、崇尚西洋文明俄然成了江戶時代中葉流行的風氣、

保肺露

止咳平喘特長如次

一、肺部含蓄之痰必借咳嗽之力以震出之、保肺露能溶化黏痰頑痰如水毫不費力便可排出、咳嗽無由發作自然停止矣

一、氣管因受刺戟發生痙攣、故有氣促哮喘現像、『保肺露』能鎭靜呼吸器官緩解氣管痙攣則呼吸舒暢哮喘平息

一、藥物每多苦辣惡味患者入口爲艱以致延遲轉重『保肺露』氣香味甜絕無不良惡味雖婦女小孩及最愁服藥之人皆樂服用

定價二元 一元二

發行所奉天大西邊門外 寶康大藥行

痔瘡便血◉肛門病良藥

化痔靈

主治・內外痔瘡 便血脫肛 常習便秘 腫痛刺癢 結瘤生瘡 爆結難當 流瘻流水 肛門腫脹

各大藥房均有代售 外埠函購郵費免收

十二粒壹圓 三十六粒參圓

奉天城內軍署街◦李郁生寄廬

官準精製青絲水菸上市

本號特聘專門技師製造青絲水菸品質優良各大乾菜雜貨店均有代售…價廉公道

認明(天)字註冊商標機器製造

哈爾濱道外北新街五十二號

宏泰菸莊謹啓

製造廠 電話八〇一五一番 全一品 國貢 第正

婀閼好萌 (オバホルモン)

月經不順

頭痛眩暈

乳汁不足

女性之所以爲女性、以女性體內之卵巢、分泌女性荷爾萌而已、是故女性之卵巢分泌機能、苟有不調、則所謂女性特徵之月經、勢必發生種々障碍、同時且有頭痛眩暈・失眠・四肢陰寒・腰痛等神經症狀。又如萎黃貧血・惡阻流產・乳汁不足等々其原因亦往々在此。

婀閼好萌即與國際標準品完全一致之女性卵胞荷爾萌、故對於卵巢分泌機能障碍時之種々婦科疾患、確有調理月經及保健女性之功。

【包裝】

片劑(百單位) 三〇片 100片

針劑(五百單位) 二〇片 五〇片 100片 三〇〇片

粉劑(千單位) 10瓦 二五瓦 100瓦

各大藥房 均有經售

發賣元 武田長兵衛商店

滿洲總發行 滿洲武田藥品株式會社 奉天市大和區春日町十四

詳細說明書及醫師實驗報告另印成册函索即寄

吉林專利 閣傳綏 (圖)
第九五四號
吉林支社
吉林市商埠地三緯路十號
電話三二一八番

鐵道局指定 寬仁醫院
院長 劉鉎鐘(滿大卒)
副院長 蔡啟獻(同)
院址 吉林市
電話 三七七番
入院隨意

慶祝皇軍戰捷

吉市第三屆馬拉松大會

積健爲雄鍛鍊男兒氣魄 爭先角逐完成壯途光榮

吉市萬人空巷參與盛會

本屆冠軍仍爲劉佐卿氏

醞釀多日、爲市民所翹盼、本報吉林支社所主辦之日慶祝皇軍戰捷吉林第三屆馬拉松大會業於本月二十日午後二時起盛大舉行、是日天朗氣清、惠風和暢、前夜微雨、路不揚塵、氣候好轉溫度上昇、天公有意作美、與良機以使健兒奮鬪、當午前十二時許、將會場(吉林神社內大廣場)整理就緒、大同報之社旗隨春風飄蕩於蒼空、殊爲美觀參觀人和選手也隨着陸續前來、莊嚴之神社境內已非常之熱鬧、靜待諸健兒之爭雄

★★★★**大會開始** 至一時二十五分、由植田省次長爲始、以次路吉林市長、耿民生廳長二軍張少將(吉司令官代表)、等諸來賓也次第光臨、至一時四十分於大會大倉總務系長發言高呼全體職員及選手即集合於〃式場來賓台前〃、宣言開會、首先參拜神社以强調國民精神、其次大倉氏致開會辭、

會長訓詞

繼則大會會長(耿民生廳長)對參加全體選手訓示、略謂

本日茲逢開催慶祝皇軍戰捷第三屆馬拉松大會之期、藉此良機得接諸位壯容、暢述所懷、殊爲榮幸、査京吉驛傳今年是第六次慶祝皇軍戰捷馬拉松大會則爲第三屆綳揚競技之精神而謀國民體位之向上、得舉良績兩者均有神益、此點實堪慶賀、

當我國與友邦日本相提携、邁進東亞新秩序建設之時、諸君乃爲國民之中堅自宜有所覺悟、以期養成質實剛健之身心、旺盛之氣魄、以以運動而舉民族協和之成果俾資助國力之發展、殊有利賴焉、競技之時尤爲公明正大、勝負其次精神是要

在此時局之下、對本大會之趣旨尤當深刻認識去年京吉之榮冠、今年務必仍使歸於我吉林軍之手、希望盡量發揮長技、最後專賴諸君之努力、述此片言、以爲致辭〃

★★★★**代表宣誓** 耿會長致訓完畢、繼之則有路市長之祝辭、選手代表劉佐卿(吉鐵)朗讀宣誓文、略謂、

吾等今得參加大同報社主辦之慶祝皇軍戰捷紀念第三屆馬拉松大會誓願遵守體育道德、發揮運動精神、克承斯旨努力奮鬪、俾造成優越成績、以盡大會使命、余代表大衆選手、謹此宣誓、

誓畢即由去年度之冠軍返還了優勝旗、劉佐卿君面呈與耿會長、按置臺上、以待三度之歸宿、次由茂木審判長說明全程十七粁四之經由綫路、並競賽時之注意事項、

★★★★**選手點名** 二時廿分對選手點呼、報名者八十六名、實際出場者七十七名、廿四分列隊到達出發點(神社門前)、此際參觀者人山人海、情緒非常緊張、發令官梁公度先生、指揮選手以立正姿勢站好、

★★★★**發令登程** 然後號砲一聲、全體登程健兒如箭離絃、直向折返目標之小白山馳去時鐘恰指二時二十六分三十秒(出發時間)體小之高岩(敦化代表)一馬當光、其餘衆人繼進於後、通過本社吉林支社、由三緯路、經陽明町派出所而折入南大路、此際去歲勇士之郭佩(磐石)衛前光導、老將劉佐卿則雜在大隊行列裏不慌不忙、顯示〃成竹在胸、勝券必操〃之概通過第二關門、已進入永都勝境之〃環江馬路〃選手行列亦漸次脫開、互相入於角逐之途、

★★★★**夾道歡呼** 在環江馬路兩傍堵列之觀衆以及應援之學生數量直立、秩序井然、選手過處高呼加油、聲勢極爲雄壯、迨通過省公署前之第三關門、其順序爲馬樂春(高師)、郭佩、李勝奎(永吉)、劉佐卿、劉鳳鳴(同文)、溫福海(同文)、六人接踵前進、殿而餘子則落後三米許、前後者尙在天主堂附近、前後相距幾天三百五十米矣競爭愈益激烈、

★★★★**異軍突起** 同文之劉選手强初出一蘆、而竟異軍突起力前進攻、直迫劉郭諸老將臨江門而天思街、街道狹隘交通繁雜、路面亦不似前邊那樣平坦、選手進行頗爲吃力、參觀者騎車隨行障碍殊大、對成績不無影響、來年當有以改善之

★★★★**漸有不支** 至治安部病院附近實力雄厚者越跑越有力、而力弱者則漸被拋落、兩者相距愈遠、此際郭佩遙領在前、劉鳳鳴、溫福海劉佐卿、相繼在後、在更三米以後則爲盧海山、王國棟等六人、二十名以後尙在自來水西院拐角處、最末則在萬和當大橋、差及二里許、遙遙相對佈成蜿蜒之長陣、

★★★★**老將奮勇** 過溫德河之後小白山已在目前、蟄伏已久之老將劉佐卿向前直追、連越四人、與郭佩互爭短長併肩者再、至白山下兩者相差三尺、溫劉及董殿勳亦相繼追來、

★★★★**片道折返** 以本報社旗在白山中腰佈成之〃折返點〃郭選手首先到達、領得證明向回跑去、方一返身、恰與劉佐卿打一照面、兩人相差一秒、半途成績十六分五十八秒四、其他諸子亦隨後陸續到來、

★★★★**劉氏前導** 至山上一拐角、劉佐卿一鼓餘勇、追過郭氏劉鳳鳴也隨後追來、而拋後之大批人馬則仍向山奔去、

〃優勝旗授與式

★★★★**勝負漸定** 率先者回頭已到溫德河子、且同落後者礙頭至是勝負漸定、到臨江門東劉鳳鳴又趕過郭佩、經省公署、大局已礙見、劉佐卿遙遙領前、其他拋後益遠至東萊門小劉(同文)迫近大劉(吉鐵)一度又落後、此際應援者於歡呼〃大小二劉同加油吧〃之餘並高聲喊叫、

★★★★**到抵終點** 劉君佐卿回大路、方一進入三緯路、終點觀衆歡聲雷動、雀躍不止、如衆星捧月中劉佐卿氏完成重任、榮獲第一、其他諸子亦次第到來、全般成績如後、

第一劉佐卿(吉鐵)—六十二分四十二秒(舊選手去年冠軍)

第二、劉鳳鳴(同文)—六十三分十九秒(新選手)

第三、郭佩(磐石)六十四分四十一秒、

第四、溫福海(同文)六十五分十七秒

第五、董殿勳、(同文)六十六分五十四秒、

第六、王國棟(三高)六十七分十五秒

第八、楊樹森(一高)—六十七分三十一秒、

第八、馬樂亭(高師)六十七分四十七秒、

第九、李勝魁(永吉)—六十八與(以下見另載)至三時四十九分最末之選打到來、相差幾半小時至四時二十分舉行閉會式

本屆冠軍劉佐卿

成績殊堪嘉賞 仍望繼續努力

植田省次長致閉會訓辭

由全體集合之後、聽受植田省次長閣下訓示、表示滿意、極爲激賞、勉以將來之努力、繼由茂木審判長講評、第二軍管區張少將領導三呼萬歲、聲徹霄漢、以爲大會祝福、然後本報湯淺社長致謝辭選手領獎、優勝旗仍歸昨年原冠軍遂於盛大美滿中而閉幕、實創歷來之新紀元云、

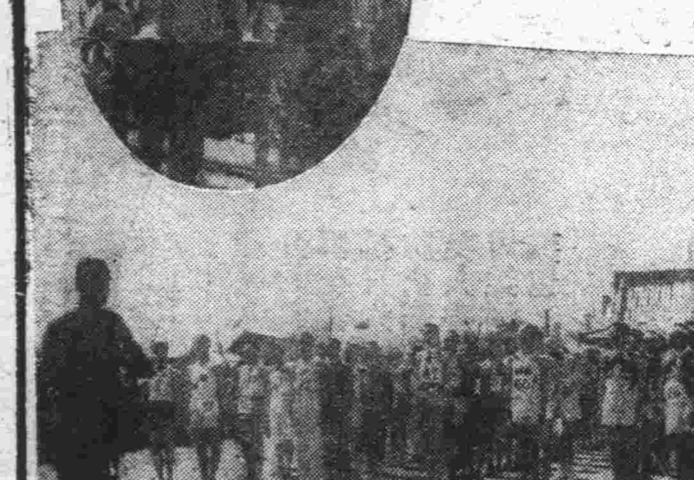

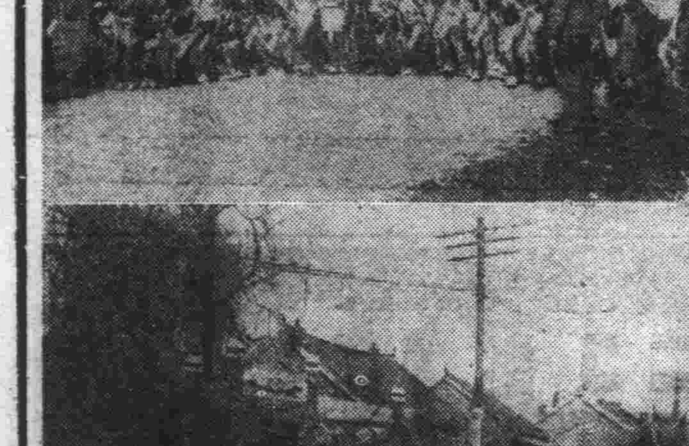

照片說明 由上起依次(1)植田省次長致訓辭(2)大會耿會長訓辭(3)選手代表宣誓(4)待令出發(5)競賽半途學生高呼應援

酒は特撰 樂天 奉天

今日放送

早

七、〇〇 國歌 建國體操

七、二〇 先哲故事、段秀實、郭思敬

七、三五 初等日本語講座(大連)、高宮盛逸

八、〇〇 清晨音樂〓唱片〓

八、三〇 氣象

八、四五 建國體操

一〇、〇〇 經濟市況(奉、連)

一一、〇〇 家庭講座(奉天)關於母親之感化、奉天第一女子國民高等學校長李國鳳

一一、二〇 食料品小賣標準價格

一一、五〇 舊劇〓唱片〓

一一、五九 報時

〇、〇一 新聞

晝

〇、三〇 告知 平谷調大鼓(大連)

一、一五 經濟市況(奉、連)

一、三〇 政策時間(日滿語)一、唱片〓警察歌〓治安部警務司警備科警備股長川畑昌秀 二、講話關於戶口調查治安部警務司警備科警備股屬官于龍飛

四、〇〇 學校放送、時間空間與教育、民生部編審官佐李潤春

四、四〇 新聞、氣象、告知

五、〇〇 經濟市況(奉、連)

六、〇〇 兒童時間

六、一〇 音的猜謎、新京兒童劇團

六、二〇 兒童新聞

六、二五 中等日本語講座、五百木元

六、五〇 日本語新聞

六、五五 哈爾濱新聞

夜

七、〇〇 新聞告知、政府公報、夜間節目預告、地方新聞

七、三〇 講話與錄音、滿華交換放送 一、講話關於協和青少年運動協和會首都本部參事青少年科長、馬顯異 二、錄音、協和青年訓練所學生生活、新京中央放送局編輯部

七、五〇 曼得林合奏(奉天)

八、一〇 相聲(奉天)

八、三〇 新聞解說

八、五〇 單絃(奉天)

九、一〇 話劇(營口) 橫隔膜、滿洲文協營口支部放送話劇團、編劇黃陽、導演黎軍

九、四〇 評詞、洪武劍俠圖(三三八)張青山

九、五九 報時

一〇、〇一 新聞、氣象明的節目預告

一〇、二〇 蒙古語新聞與唱片

一〇、三〇 評詞(奉天)兒女英雄傳(二七)、

健康之酒 新 奉天 八王寺醸造工業株式會社

凡服用者俱爲證明實勝百萬之宣傳
京城 都藥房淋藥
患十年以上淋病及白帶者 只用二、三日乃至五六日之內服即可痊癒
世界的獨特秘藥 男女咸宜 請速服用
斷然好評 藥價=二圓 四圓 八圓 治癒一人不過八圓以上 本店則如服用一日不見特效者將剩餘之藥退回即返還全藥價(但限八圓分者) 本劑復可用以預防
責任專賣所 奉天江ノ島町八 都藥房支店 電(3)四五五五
新京總代理 新京三笠町三ノ一四 川上藥局 電(3)二四〇二
城內特約店 實和堂藥店 天益堂藥店 義和大藥房 義和謙藥店 五洲大藥房 中央大藥房 中西大藥房 和英大藥房 德慶莊藥店 中興大藥房 頭道溝 德育生藥店

謹告
松展ホテル 新京興安大路 (四月廿六日晚與廿七八日宿泊)
大丸旅館 奉天 若松町 (廿八日晚與廿九卅日返宿泊)
各種見本携帶 乞來館
アンゴラ外各種
(希望者呈說明書)

大日本帝國名古屋市外新川町 アンゴラ兎毛商 尖商會 養成部 愛知優良種兎場

最新發現化學殺菌劑之宏偉應用
淋病白帶根治法

「淋病果能斷根?」
淋病之所以難治、淋菌由前尿道侵入後尿道、佔據粘膜爲巢穴、尋常淋藥之藥力、被粘膜所阻、不能通過、或局部洗射、電療、黃色素注射、淋菌苗注射等、非但有針刺之苦、雖能見效於一時、然潛伏於深部之淋菌尙不能全部死滅、有再發之虞、且既費時日手續不須熟練、患者苦之、治療方面日臻進步、絕對斷根化學靈藥始告完成一掃前弊

「淋病之唯一救星發現」
二甲對氨苯磺醯胺製劑「强利比兒」之發現可謂天賜萬試萬靈神藥、曾於一九三五年自發現化學藥劑有滅菌效用後一時化學製劑風起雲湧極一時之盛就其效力言、其中以對位氨基苯磺醯胺製劑奏效最大、令人仍多用之、歷經諸家臨症實驗、雖其治急性淋病之方法有多少成功、對於慢性淋病、未能令人滿意、惟多有不良副作用、全球醫藥界勗勉研究、二甲對氨苯磺醯胺之大發明始告完成

「有如何療淋作用?」
强利比兒係以此二甲對氨苯磺醯胺爲主劑、並加入別種殺菌藥配製之澈底根治特效藥也、此故强利比兒具有雙重特效之藥力、能奏一菌不留之奇效比市上尋常化學殺菌劑更爲周密、更爲澈底、而且服法簡單、內服後能直接進入血脈、隨血液之循環、藥力無遠不屆、逼滲透全身、起抗淋喰菌作用殲殺潛伏於病巢內部之一切淋菌不留一菌、雖屢醫屢藥、多年難治之頑淋惡濁可藥到病除、決不使君失望而且效力驚人、

「幾天可以告痊」
內服於六小時至八小時後、尿中發揮化學反應、常含殺菌力、二十四小時而尿液清澄、刺痛全消、爲期速者僅需三五日即可治痊、頑固淋病能於最短期內根本痊癒、確有把握、從來最難治之女子白帶亦有奇效、短期保好爲一切以前所曾用之老藥所不及、夫妻同服尤宜、須同時一旦痊癒、重享人生快樂

(服用法!) 當初期急性淋治療用三日間一日三回、每次五片於每飯後即時用水茶等咬嚼送服之、鎭痛、殺菌消毒、消炎退腫以可治愈、休藥二日後再連服三日更好、檢驗尿液、可見淋絲時、須應用衝擊療法

(衝擊療法!) 治療慢性淋或頑固淋濁可以達到完全醫治之目的、衝擊療法之服法、一日三次、每飯後十片(共計每天三十片)繼續服用五日間然後服藥中止五日間、如採用此服法雖十年二十年之頑淋惡濁、至多百分之九十三於數日內根治、病症較重、施用第二回衝擊療法、則連用五日間淋菌即絕跡者實佔百分之九十八

「有何副作用?」
尋常化學藥劑所致之反應有皮疹、頭痛、疲憊、消化不良等徵、上項諸反應用『强利比兒』時、頗爲稀少、其他嚴重反應亦應從末發現、此只因『强利比兒』之純質最精良(溶化於百九十四度)、藥力無出其右

「强利比兒療法之費用」
强利比兒之短期絕對靈效、雖十年二十年屢醫屢藥不愈之頑淋能於三五天內告痊、不需長期間連服、且亦不必用打針、洗射、電療等之輔助、以此價格雖略較昂、比較求醫、打針、住院或尋常淋藥、金錢與時間要節省得頗多、蓋可稱淋病患者之福音

「强利比兒應用範圍頗廣」
最新化學殺菌劑、輓近於治療學上、已頗佔地位、應用範圍頗廣、諸醫家臨症實驗之結果、此藥對於下列之諸病、皆有良效也
—丹毒・敗血病・中耳炎
扁桃體炎・齒齦膿漏・鼻漏症・面瘡・瘰疽・腎盂炎・膀胱炎・產褥熱・膿腫等症

主治 急性淋病・慢性淋病・淋性攝護腺炎・副睾丸炎・女子淋病・淋性關節炎

最新發現・化學療淋新藥
强利比兒
各埠大藥房均有出售
日本大阪市東區南久太郎町 竹村製藥廠 發行處

華氏奶藥

乳來精

每瓶壹圓

生乳功效準確
缺乳請速購服

奉天小南門裡路東
蔭華大藥房
總發行
電話四二九一三號
各埠葯房均有經售

諸士醫家文獻
承索即奉

MILEVAL

理想新瀉藥 密魯巴爾

(日本專賣特許)

服用少量即有自然輕快之通便
服用多量即有蓖麻子油同樣之効果

主要症

一、由各種原因而起之大便不通
急性、慢性、常患等大便不通、由移動性盲腸症及長S字形結腸症之大便不通、割症後之腸疾等

二、割症前或服驅虫藥時瀉清腸內

三、由於大便不通發生之頭痛
頭重、上火等、等

四、腎臟、心臟、肝臟等之內臟病症
即在姙娠時、亦無性何思慮得服用之

包裝
藥錠 二十錠裝 五十錠裝 一百錠裝 五百錠裝
藥粉 一瓦裝 五瓦裝 二十五瓦裝

密魯巴爾瀉藥如適時應用
足使助長健康美、更令血色佳良

製造 總發賣處 Ⓟ 大日本製藥株式會社
大阪市道修町
支社 東京市本町

芳香馥郁 細膩滋潤

雙美人香蜜粉不但有十分的潤肌香粉之效兼有雪花膏的作用所以能抵抗日光曝晒同時還可以防止寒冷侵襲若常用雙美人香蜜粉准可保持肌膚柔潤不失自然的健康美也

雙美人香蜜粉

S-6

雙美人牌化粧品總行
大阪 株式會社 中山太陽堂
分行……奉天・天津
青島・大連・上海・南京・漢口

健胃整腸 恢復疲勞

仁丹的功効

完整腸胃 助長消化
飽攝滋養 補體壯軀
固筋培元 恢復勞乏
清神爽氣 解毒殺菌
避疫防病 止渴潤口

各地均有出售

春天，最多神經質症候！

從淺而易見的事上說：比方，在一切服務上工作；或在行功讀書籍的時候。因春暖精神失緊，雖勉終無見進。更如失眠，頭痛心悸亢奮，眼根勞乏，目昏猝例等等，都是一種神經質症候。常患而以爲憂的人們，請購服仁丹，庶免受害。

森下仁丹株式會社出品

NO.70